



הוראות לשימוש עב

© זכויות יוצרים 2013 הום סקינוביישנס בע"מ. כל הזכויות שמורות. תאריך הדפסה: פברואר 2014

הום סקינוביישנס בע"מ שומרת על זכותה לבצע שינויים במוצריה או במפרט על מנת לשפר ביצוע, אמינות או יכולת ייצור. אנו מאמינים כי המידע המסופק על ידי הום סקינוביישנס בע"מ הוא מדויק ואמין למועד הפרסום. עם זאת, הום סקינוביישנס בע"מ אינה נטולת על עצמה אחריות לשימוש בו. לא מוענק רשיון באופן משתמע או בכל אופן אחר תחת כל פטנט או זכויות לפטנט של הום סקינוביישנס בע"מ.

הנתונים עשויים להשתנות ללא הודעה. הום סקינוביישנס בע"מ היא בעלת פטנטים ובקשות לרישום פטנטים, סימנים מסחריים, זכויות יוצרים או זכויות לקניין רוחני הנוגעות למסמך זה. אספקת המסמך אינה מקנה למחזיק בו כל זכות פטנטים, סימנים מסחריים, זכויות היוצרים וזכויות לקניין רוחני אלא אלא אם נתנו בהסכם כתוב של הום סקינוביישנס בע"מ.

המפרט נתון לשינויים ללא הודעה. בבעלותה של הום סקינוביישנס בע"מ פטנטים ובקשות לפטנטים בהתנהגות, סימנים מסחריים, זכויות יוצרים או זכויות קניין רוחני אחרות המבסות את הנושא הנדון במסמך זה. מתן מסמך זה אינו מקנה לך כל רשיון לפטנטים אלה, סימנים מסחריים, זכויות יוצרים או זכויות קניין רוחני אחרות למעט כפי שנאמר במפורש בכל הסכם בכתב עם הום סקינוביישנס בע"מ.

המפרט נתון לשינויים ללא הודעה. הום סקינוביישנס בע"מ, בניין תבור, שער יקנעם, ת.ד. 533, יוקנעם 2069206, ישראל.

תוכן העניינים

2	1. מהו "Revit"?
2	2. תיאור מכשיר Revit
3	3. תוכן המארז "Revit"
3	4. שימוש מיועד ב- "Revit"
4	5. בטיחות עם "Revit"
4	6. אמצעי זהירות - כיצד להשתמש ב- "Revit" בבטחה
5	6.1 מניעת סיבוכים לאחר שימוש ב- "Revit"
5	7. הפחתת הסיכון לפגיעה
6	8. כיצד להשתמש ב- "Revit"
6	8.1 הרכבת "Revit"
6	8.2 טיפול ב-"Revit" בפעם הראשונה
7	9. למה לצפות בעת טיפול ב-"Revit"
8	10. לאחר הטיפול ב-"Revit"
8	11. תחזוקת "Revit"
8	11.1 ניקוי "Revit"
8	11.2 החלפת ראש השיוף
9	11.3 החלפת המסך
9	12. פתרון תקלות
10	13. שירות לקוחות
10	14. מפרט
11	15. תוויות

לפני השימוש הראשון ב-Revit™, יש לקרוא את הוראות השימוש במלואן. יש לשים לב במיוחד להוראות השימוש והפעלת המכשיר ולהליכים שלאחר השימוש.

יש לקרוא את כל האזהרות ואמצעי ההגנה לפני השימוש, ולמלא אחריהן בקפדנות בזמן השימוש ב-Revit™.

מכשיר זה ניתן לשימוש על ידי ילדים מגיל 8 ומעלה ואנשים בעלי יכולות גופניות, תחושתיות או נפשיות ירודות או חסרי ניסיון וידע אם הם נמצאים תחת השגחה או אם קיבלו הנחיות לגבי השימוש במכשיר באופן בטוח ומבינים את הסכנות הכרוכות בכך.

אין לאפשר לילדים לשחק במכשיר.



ניקוי ותחזוקת משתמש אסורים לביצוע על ידי ילדים ללא השגחה.



1. מהו Revit™?

Revit™ הוא מכשיר בעל פעולה כפולה, המשלב קילוף באמצעות משייף וחיידוש העור באמצעות ואקום, המיועד לשימוש ביתי.

קילוף באמצעות ראש שיוף

- קילוף עדין ולא פוגעני המעניק עור חלק ורענן יותר

חיידוש העור באמצעות ואקום

- מסייע בחידוש העור ומעניק עור חלק ובעל מראה צעיר יותר

- מסייע בשיפור הגוון, המרקם והאלסטיות של העור

- מסייע בהפחתת הופעת כתמי גיל

- מסייע בהפחתת הופעת קמטים סביב העיניים

2. תיאור מכשיר ReVit™?

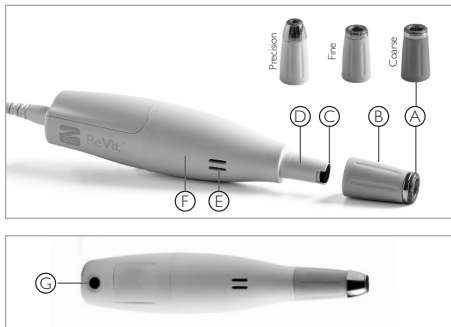

מכשיר השיוף ReVit™ כולל 3 ראשי שיוף (A) המחוברים לידיית המצופה בגומי (B) עם מסנן הניתן להחלפה (C), המותקן על קונוס המכסה הקדמי (D), פתחי אוויר (E) הממוקמים על המכסה הקדמי (F) וכפתור (G) ON שהוא גם וסת עוצמת השאיבה הנמצא על המכסה האחורי (H). ספק כוח מתחבר לתחתית המכשיר

3. תוכן המארז

עם פתיחת המארז של ReVit™ יימצאו בו החלקים הבאים:

- מכשיר שיוף ReVit™
- שני ראשי שיוף נוספים לשימוש משתנה
- חבילת מסננים להחלפה
- ספק כוח
- מדריך למשתמש זה

4. שימוש מיועד ב- Revit™

מכשיר Revit™ הוא מכשיר הנמכר ללא מרשם המיועד לקילוף השכבות העליונות של העור למראה רענן יותר. כמו כן, מכשיר Revit™ תוכנן לסטימולציה של העור ולהגברת הייצור של קולגן, על מנת להפחית את הופעתם של קווים דקים וקמטים.

מכשיר Revit™ מיועד לטיפול ב:

- הזדקנות העור של הגוף, הפנים והצוואר
- קווים דקים בפנים
- קמטים סביב העיניים
- שינוי בצבע העור
- כתמים כהים והצטלקות
- עור עמום ועם נזקי שמש

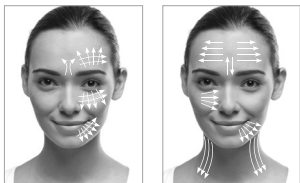

עברית

5. בטיחות עם Revit™

מתי עליך להתייעץ עם הרופא האישי שלך לפני השימוש ב- Revit™?

מצבים מסוימים עשויים למנוע את השימוש ב- Revit™, או עשויים לדרוש ייעוץ רפואי. אנא בדוק/י האם אחד המצבים שלהלן רלוונטי לגביך כעת:

- נגעים שאינם מאובחנים
- התפרצות של הרפס לאחרונה
- יבלות
- כוויית שמש
- רזצאה פעילה
- סוכרת בלתי יציבה
- הפרעות מערכת החיסון (הפרעות אוטואימוניות)
- סרטן עור
- נגעים וסקולריים
- שימוש במדללי דם פומיים (נוגדי קרישה)

6. אמצעי זהירות - כיצד להשתמש ב- Revit™ בבטחה?

מומלץ להתחיל את הטיפול תוך שימוש בראש הדק ביותר וכיוונו למצב שאיבה חלקית על שטח עור קטן. אם לא תבחין/י בתגובת לוואי, תוכלו/י להתחיל בטיפול בשטחים מלאים, אך עדיין תוך שימוש בראש הדק ביותר וכיוונו למצב שאיבה חלקית. אם העור אינו מראה שום תופעות לוואי, תוכלו/י להתחיל בטיפול בכל ראשי השייף האחרים במצב שאיבה מלאה.

6.1 מניעת סיבוכים לאחר שימוש ב- Revit™

- השתדלי/י לא לחשוף את אזורי העור שטופלו לאחרונה לקרינת שמש ישירה!
- על מנת להגן על העור שטופל לאחרונה בעת חשיפה לשמש, הקפד/י למרוח מסנן קרינה בעל מקדם הגנה 30 ומעלה.
- ודא/י שהעור נקי ויבש לפני השימוש ב-Revit™.
- אין להשתמש ב-Revit™ על פטמות ואברי המין (זכריים או נקביים).
- אין להשתמש ב-Revit™ למטרה כלשהי מלבד קילוף העור.
- יש להרחיק מכשיר זה מהישג ידם של ילדים. אין להשתמש ב-Revit™ בילדים ואין לאפשר לילדים להשתמש בו.

7. הפחתת הסיכון לפגיעה

בדומה לכל מכשיר חשמלי, יש לנקוט אמצעי זהירות מסוימים על מנת להבטיח את בטיחותך בעת השימוש ב-Revit™.

Revit™ הוא מכשיר חשמלי. לכן יש תמיד להרחיק אותו ממים ולעולם אין להשתמש בו כאשר הוא לח או רטוב.

אין לנסות ולהוציא את מכשיר ה-Revit™ אם נפל לתוך מים. יש לנתק אותו מהחשמל מיד!



אין לנסות לפתוח או לתקן את מכשיר ה-Revit™



פתיחת מכשיר ה-Revit™ עלולה לקלקל אותו ולבטל את תוקף האחריות שבידך. יש לפרק את המכשיר בעת החלפת המסנן בלבד! (להוראות החלפת המסנן עייני/י בסעיף 11.3)

- לעולם אין להשאיר את מכשיר ה-Revit™ ללא השגחה כאשר הוא מחובר לשקע.
- אין להפעיל את מכשיר ה-Revit™ אם הכבל שלו פגום ויש להרחיק את כבל החשמל ממשטחים מחוממים.
- אין להשתמש במכשיר ה-Revit™ אם את/ה רואה או מריח/ה עשן כאשר המכשיר נמצא בשימוש.
- אין להשתמש במכשיר ה-Revit™ אם אחד או כל הפתחים בידיית שלו חסומים.
- אין להשתמש במכשיר ה-Revit™ אם אחד מחלקיו סדוק, שבור או מתפרק.
- יש לנתק את מכשיר ה-Revit™ מהשקע לפני ניקוי.
- אין להשתמש במכשיר ה-Revit™ עם חיבורים או אביזרים כלשהם שאינם מומלצים על ידי הום סקינוביישנס בע"מ.
- חובה להפעיל את מכשיר ה-Revit™ אך ורק עם ספק הכוח הייעודי שלו.
- אין להחזיר חפצים זרים לתוך מכשיר ה-Revit™!

8. כיצד להשתמש ב-Revit™

8.1 הרכבת Revit™

- הוצא/י את מכשיר הקילוף Revit™ והרכיבים האחרים מהקופסה.
- בחר/י את ראש השייף הדרוש לך: גס - לקילוף אינטנסיבי, בינוני - לטיפול עדין יותר, או דק לטיפול סיום עדין. להוראות ההחלפת ראש השייף אנא עיין/י בסעיף 11.2

הערה: מומלץ ביותר להתחיל בטיפול עם ראש השייף העדין!

- יש לחבר את ספק הכוח אל השקע של מכשיר ה-Revit™.
 - יש לחבר את הקצה השני של ספק הכוח אל שקע החשמל.
- מכשיר ה-Revit™ מוכן להפעלה.

8.2 הטיפול ב-Revit™ בפעם הראשונה

- העור צריך להיות נקי, יבש ונטול כל אבקה, מוגעי הזעה או אדודורנטים.
1. הפעל לחיצה אחת קצרה על כפתור ON. המכשיר מכוון כעת למצב שאיבה חלקית ומוכן לשימוש.
 2. החזקי את המכשיר באזור הידית, וודאי/י שידך אינה חוסמת את פתחי האוויר.
 3. אם ברצונך להגביר את עוצמת השאיבה, לחצי/י על כפתור ON פעם אחת על מנת להגביר את הרמה ממצב שאיבה חלקית למלאה.
 4. יש להצמיד את ראש השייף אל העור ולוודא כי העור חלק ומתוח במידה שווה וכי ראש השייף נמצא במגע מלא עם העור.

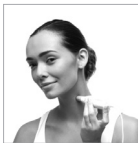

כיסוי אזורים בעור

• אזור הצוואר

אנו ממליצים לך להתחיל בעוצמת שאיבה נמוכה יותר ולהגביר אותה לאחר מספר שימושים, בהתאם לרמת הנוחות שלך ולרגישות העור. באיזור הצוואר השתמש/י במשיכות חלקות כלפי מטה.



• מצח, לחיים וסנטר

אנו ממליצים לך להתחיל בעוצמת שאיבה נמוכה יותר ולהגביר אותה לאחר מספר שימושים, בהתאם לרמת הנוחות שלך ולרגישות העור. משוך/י בחוזקה מן המרכז החוצה, לכיוון קו השיער. המשך/י כלפי מטה לכיוון גבול הפנים.

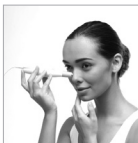

• אזורי העיניים והאף

אנו ממליצים לך להתחיל בעוצמת שאיבה נמוכה יותר ולהגביר אותה לאחר מספר שימושים, בהתאם לרמת הנוחות שלך ולרגישות העור. באזור הגבות, השתמש/י במשיכות קצרות כלפי מעלה בזהירות, תוך הימנעות מפגיעה בעפעפיים הרגישות. המשך/י לאזור האף, השתמש/י במשיכות ישרות כלפי מטה לפי עקומת האף וקו עצמות הלחיים.

9. למה לצפות בעת טיפול ב- Revit™?

תופעות נורמליות בהן ניתן לחוש בעת טיפול ב- Revit™ הן:

- קול חלש של שאיבה - משאבת השאיבה משמיעה קול המהום חלש זוהי תופעה נורמלית.
- צבע אדום בהיר או רוד- במהלך ומיד לאחר הטיפול ב- Revit™ נראית לעתים קרובות אדמומית קלה או ורדרדות של העור. עם זאת, אם תבחין/י באודם מלא של העור, הנח/י לעורך לנוח במשך 48 שעות ולהחלים. אם העור ממשיך להראות סימני רגישות יתר לאחר 48 שעות, יש להפסיק את השימוש ב- Revit™ באופן מיידי.

10. לאחר הטיפול ב- Revit™

- לאחר סיום הטיפול ב-Revit™, יש לכבות את המכשיר בלחיצה מהירה על כפתור ON אם המכשיר נמצא במצב שאיבה מלאה, או שתי לחציות מהירות אם את/ה מטפלת במצב שאיבה חלקית.
- יש להוציא את ספק הכוח משקע החשמל.
- מומלץ לבדוק את המסנן הניתן להחלפה כל מספר טיפולים לחסימה על ידי נשורת העור. כמו כן, חשוב לנקות את ראש השייף באופן תקופתי.
- לאחר הניקוי מומלץ לאחסן את מכשיר ה-Revit™ בקופסה המקורית ולהרחיק אותו ממים.

11. תחזוקת Revit™

11.1 ניקוי Revit™

- מומלץ לנקות את מכשיר ה-Revit™, ובמיוחד את ראש השייף.
- יש לנתק את מכשיר ה-Revit™ מהשקע לפני ניקוי.
- יש להשתמש במטלית יבשה ונקיה על מנת לנגב בעדינות את המעטפת החיצונית של Revit™.
- על מנת לנקות בתוך ראש השייף, יש להפריד אותו מהמכשיר באמצעות אחיזה בידית וניתוקה מקונוס המכסה הקדמי בזהירות. ראש השייף מוכן לניקוי.
- ניתן לנקות את ראש השייף במים פושרים וסבון עדין, תוך שימוש במברשת רכה. יש לייבש היטב.
- יש לחבר את ראש השייף מחדש על ידי לחיצה עדינה על הידית אל מקומה בקונוס המכסה הקדמי עד אשר יחוברו ליחידה אחת.

11.2 החלפת ראש השייף

- אם ברצונך לטפל בעורך בראש שייף עדין או גס יותר מזה הנמצא בשימוש כעת, תוכלי להחליף אותו על פי ההוראות הפשוטות שלהלן:
- יש להפריד את הראש הנוכחי מהמכשיר באמצעות אחיזה בידית וניתוקה מקונוס המכסה הקדמי בזהירות.

- יש לחבר את הראש בו בחרת על ידי לחיצה עדינה על הידית אל מקומה בקונס המכסה הקדמי עד אשר יחוברו ליחידה אחת.
- כעת תוכלו להשתמש במכשיר עם הראש בו בחרת.

11.3 החלפת המסנן

- על מנת להחליף את המסנן, יש לאחוז בידיית ולנתק אותה מקונס המכסה הקדמי בזהירות. יש להסיר את המסנן בעדינות ממקומו בקונס המכסה הקדמי ולזרוק אותו. יש להוציא מסנן חדש מהאריזה ולהניח אותו בתוך הקונס בזהירות.
- יש לחבר את החוד מחדש על ידי לחיצה עדינה על הידית אל מקומה בקונס המכסה הקדמי עד אשר יחוברו ליחידה אחת.
- לעולם אין לטבול את מכשיר ה-Revit™ או חלקים ממנו במים!
- יש להפטר ממכשיר זה כהלכה כאשר יסיים את חייו. כך ניתן למחזר את החומרים יקרי הערך של המכשיר ולמנוע את זיהום הסביבה.
- יש להביא את הציוד הישן לנקודה הקרובה ביותר לאיסוף פסולת אלקטרונית לצורך פינוי בטוח ויעיל.

12. פתרון תקלות

- “מכשיר ה-Revit™ שלי אינו מתחיל לפעול.”
- יש לוודא כי ספק הכוח מחובר אל מכשיר ה-Revit™ כהלכה.
- יש לוודא כי ספק הכוח מחובר כראוי לשקע החשמלי בקיר.
- “השאיבה חלשה”
- יש לוודא כי המגע עם העור הוא טוב וכי משטח הטיפול צמוד אל העור באופן הדוק ואחיד.
- יש לוודא כי המכשיר נמצא במצב שאיבה מלאה. על מנת לבדוק זאת, יש לבצע לחיצה מהירה נוספת על כפתור ON. אם השאיבה מתגברת, המכשיר הופעל עד כה במצב שאיבה חלקית.
- יש לוודא כי האצבעות שלך אינן חוסמות את פתחי האוויר. אם אוויר אינו נכנס למערכת, השאיבה הופכת לאיטית ובלתי יעילה.
- יש לוודא כי המסנן הניתן להחלפה ממוקם באופן נכון בתוך קונס המכסה הקדמי.
- יש לוודא כי המסנן הניתן להחלפה אינו סתום על ידי חלקיקי נשורת העור. במקרה זה, יש להחליף את המסנן במסנן חדש כפי שמוסבר בסעיף 11.3

13. שירות לקוחות

למידע נוסף אודות מוצרי Silk'n™, אנא בקר/י באתר של www.silk.co.il.
אם המכשיר שברשותך שבור, פגום או זקוק לתיקון, או לכל סיוע אחר למשתמש ניתן לפנות לשירות
הלקוחות שלנו דרך האתר בכתובת www.silkn.co.il, בדוא"ל:
contact@silkn.co.il או בטלפון: 1-700-700-309.
נציגי שירות הלקוחות שלנו ישמחו לעזור לך!

14. מפרט

גודל ראש החוד	קוטר 14 מ"מ	
טכנולוגיה	ואקום אוויר ראש שיוף	
הספק	12V DC 0.2A	
תפעול ובטיחות	ראה/י הוראות במדריך	
תקן מסווג	IEC 60601-2-57:2011	
קבוצת סיכון	פטור	
מידות האריזה	גובה 9 אינץ', רוחב 9 אינץ', עומק 5.2 אינץ' 180x180x100 מ"מ	
משקל מערכת	110 גרם	
טמפרטורה	תפעול	10°C עד 35°C
	אחסנה	-40 עד 70°C
לחות יחסית	תפעול	לחות יחסית 30 עד 75%
	אחסנה	לחות יחסית 10 עד 90%
שנאי	דגם: KSA24A 200150HU	
מדורג	100-240V; 50-60Hz; 0.5A	

סיווג II



אין להשליך לפח עם פסולת ביתית! על פי תקנות מחזור מוצרי חשמל (WEEE), יש למחזר מכשיר חשמלי זה (כולל כל האביזרים והחלקים) בנקודת איסוף ייעודית למחזור מכשירי חשמל.



מוצרים המסומנים בסמל זה ממלאים את דרישות הנחיות האיחוד האירופי.



חדירת מים: רגיל



מכשיר זה אינו מתאים לשימוש כאשר יש תערובות הרדמה דליקות עם אוויר או עם חמצן, או תחמוצת חנקן.



HomeSkinovations™
contact@silkn.co.il
www.silkn.co.il